



# MANUEL D'UTILISATION DE LA PLATEFORME DE TRACKING DE GPS POUR TOUS

**POUR TOUS**

*Nous avançons ensemble*

## Table des matières

<b>1.</b>	<b>Comment se connecter à la plateforme de Tracking ?</b> .....	<b>3</b>
<b>a.</b>	<b>Via un navigateur web</b> .....	<b>3</b>
<b>b.</b>	<b>Via l'application mobile</b> .....	<b>4</b>
<b>2.</b>	<b>Comment localiser un véhicule</b> .....	<b>5</b>
<b>a.</b>	<b>Comment localiser un véhicule sur la version web</b> .....	<b>5</b>
<b>b.</b>	<b>Comment localiser un véhicule sur la version mobile</b> .....	<b>7</b>
<b>3.</b>	<b>Comment couper le moteur d'un véhicule à distance?</b> .....	<b>8</b>
<b>4.</b>	<b>Comment visualiser l'historique du parcours d'un véhicule ?</b> .....	<b>8</b>
<b>5.</b>	<b>Comment localiser et aller retrouver un véhicule ?</b> .....	<b>10</b>
<b>a.</b>	<b>Depuis la version web sur smartphone</b> .....	<b>10</b>
<b>b.</b>	<b>Depuis l'application mobile</b> .....	<b>11</b>
<b>6.</b>	<b>Comment extraire ou programmer automatiquement des rapports d'activité d'un véhicule ?</b> .....	<b>12</b>
<b>7.</b>	<b>Comment configurer les rappels de maintenances ?</b> .....	<b>13</b>
<b>a.</b>	<b>Le rappel de vidange</b> .....	<b>13</b>
<b>b.</b>	<b>Le renouvellement de l'assurance</b> .....	<b>14</b>
<b>c.</b>	<b>La visite technique</b> .....	<b>14</b>
<b>8.</b>	<b>Comment délimiter les zones de circulation, corridors de voyages et des sites ?</b> .....	<b>15</b>
<b>a.</b>	<b>Dans la version web</b> .....	<b>15</b>
<b>b.</b>	<b>Dans l'application mobile</b> .....	<b>16</b>
<b>9.</b>	<b>Comment configurer les mesures de sécurité et d'exploitation des véhicules?</b> .....	<b>17</b>
<b>a.</b>	<b>Sur la version web</b> .....	<b>17</b>
<b>b.</b>	<b>Dans l'application mobile</b> .....	<b>18</b>
<b>10.</b>	<b>Comment créer des comptes d'accès pour d'autres utilisateurs ?</b> .....	<b>19</b>

## 1. Comment se connecter à la plateforme de Tracking ?

### a. Via un navigateur web

- Sur votre ordinateur ou smartphone, Ouvrir votre navigateur web (Google Chrome, Safari, Mozilla Firefox, Internet Explorer, Opera, etc.)
- Aller à l'adresse : <https://track.gpspourtous.com>



Bienvvenu sur le Serveur de Tracking de GPS Pour Tous

GPS POUR TOUS  
Nous avançons ensemble

Entrez votre nom d'utilisateur (adresse mail)

ditex@live.fr

Entrez votre mot de passe

.....

Cochez **Se souvenir de moi**

Se souvenir de moi

Cliquez sur « **se connecter** »

Se connecter

Si vous avez oublié votre mot de passe, cliquez ici

Connexion impossible?

GET IT ON Google Play

Download on the App Store

Pour tout besoin d'assistance, envoyez un mail à [ditex@live.fr](mailto:ditex@live.fr)

*Si vous êtes sur smartphone, en saisissant le nom d'utilisateur et le mot de passe, désactivez la majuscule automatique en début de phrase avant de saisir.*

## b. Via l'application mobile

- Téléchargez l'application **GPSWOX Mobile Client** sur PlayStore (si vous utilisez un Android) ou AppStore (si vous utilisez un iPhone).
- Une fois téléchargée, installez-la, ouvrez-la, vous aurez la vue ci-après

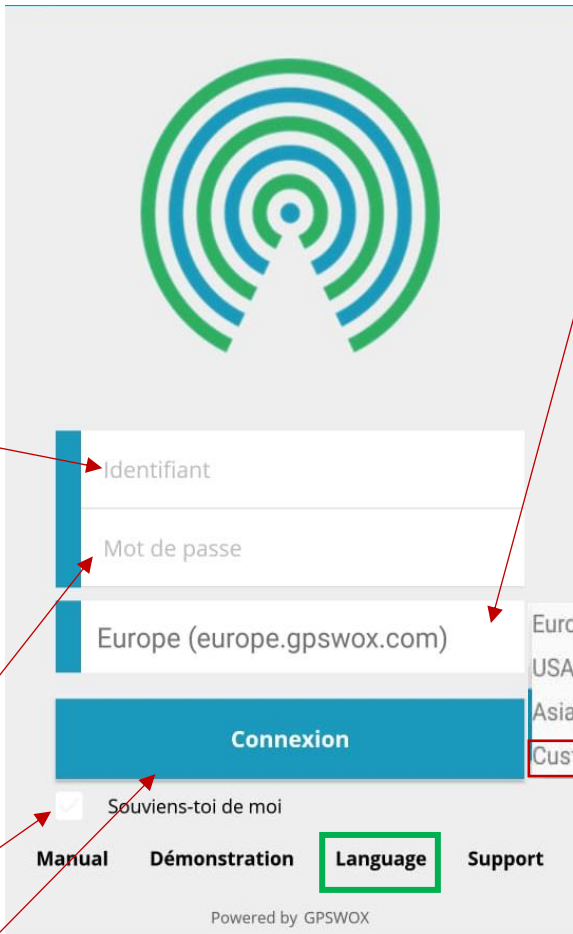

The screenshot shows the login interface of the GPSWOX Mobile Client. At the top is a green and blue signal icon. Below it are input fields for 'Identifiant' and 'Mot de passe'. A dropdown menu is open, showing options: 'Europe (europe.gpswox.com)', 'USA (usa.gpswox.com)', 'Asia (asia.gpswox.com)', and 'Custom'. A blue 'Connexion' button is prominent. Below the button is a checkbox for 'Souviens-toi de moi' and a row of links: 'Manual', 'Démonstration', 'Language', and 'Support'. At the bottom, it says 'Powered by GPSWOX'.

**Annotations:**

- Top Left:** L'application vient en Anglais, en bas de page vous pouvez cliquer sur **Language** pour choisir la langue qui vous convient
- Top Right:** Au niveau de **Europe**, il faut cliquer dessus, une liste déroulante va s'ouvrir, choisir **Custom**
- Middle Left:** Désactivez la majuscule automatique de votre clavier et **Entrez votre nom d'utilisateur (adresse mail)**. Si votre clavier vous propose votre adresse mail, ne choisissez pas la proposition, saisissez vous-mêmes jusqu'à la fin.
- Middle Right:** Dans la fenêtre qui va s'ouvrir, **effacer** le contenu et écrire **109.235.64.137** puis cliquer sur **Continue**
- Bottom Left:** Désactivez la majuscule automatique de votre clavier et **Entrez votre mot de passe.**
- Bottom Left (second):** Cocher **Souviens-toi de moi**
- Bottom Left (third):** Cliquez sur « **Connexion** »
- Bottom Right:** A screenshot of the 'Custom' dialog box showing 'Input custom:' with the URL 'https://europe.gpswox.com/' entered, and a 'Continue' button highlighted.

***Il est indispensable d'appliquer toutes ces étapes avant de cliquer sur Connexion***

## 2. Comment localiser un véhicule

### a. Comment localiser un véhicule sur la version web

#### ➤ Version web sur ordinateur

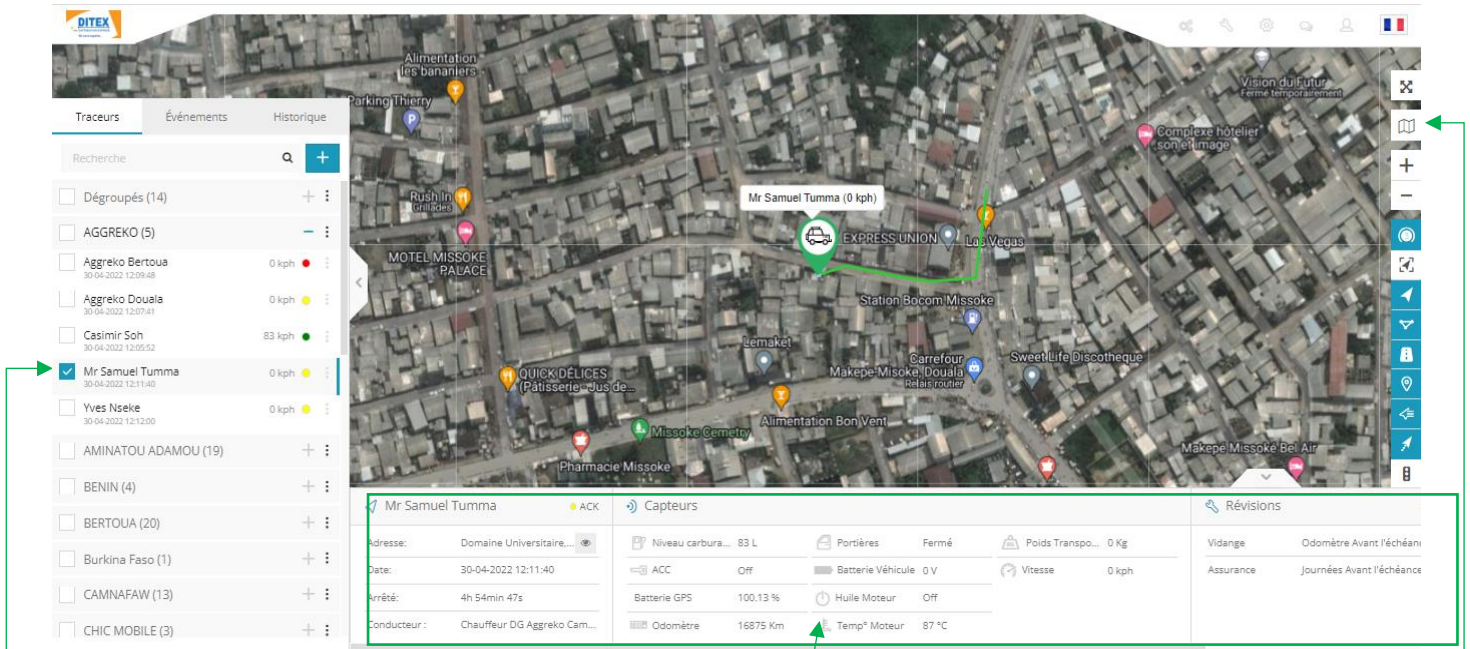

The screenshot shows the DITEX web interface. On the left, there is a sidebar with a search bar and a list of vehicles. The main area is a satellite map showing a city street grid. A vehicle icon is placed on the map, and a green line indicates its path. Below the map, there is a detailed information panel for the selected vehicle, 'Mr Samuel Tumma'. The panel includes fields for address, date, arrival time, and driver, as well as a 'Capteurs' (Sensors) section with various status indicators like fuel level, battery, and engine temperature.

Il suffit de cocher le véhicule qu'on souhaite localiser sur la carte

En cliquant sur un véhicule donné, ses informations s'affichent dans ce panneau

Il est possible de changer de type de Carte en cliquant ici

Il suffit de zoomer sur la carte en agrandissant ou en réduisant afin d'avoir les détails permettant de situer où se trouve le véhicule.

➤ Version web sur smartphone

Cochez/sélectionnez le véhicule que vous souhaitez localiser, puis, Cliquez ici pour réduire les panneaux afin d'afficher totalement la carte.

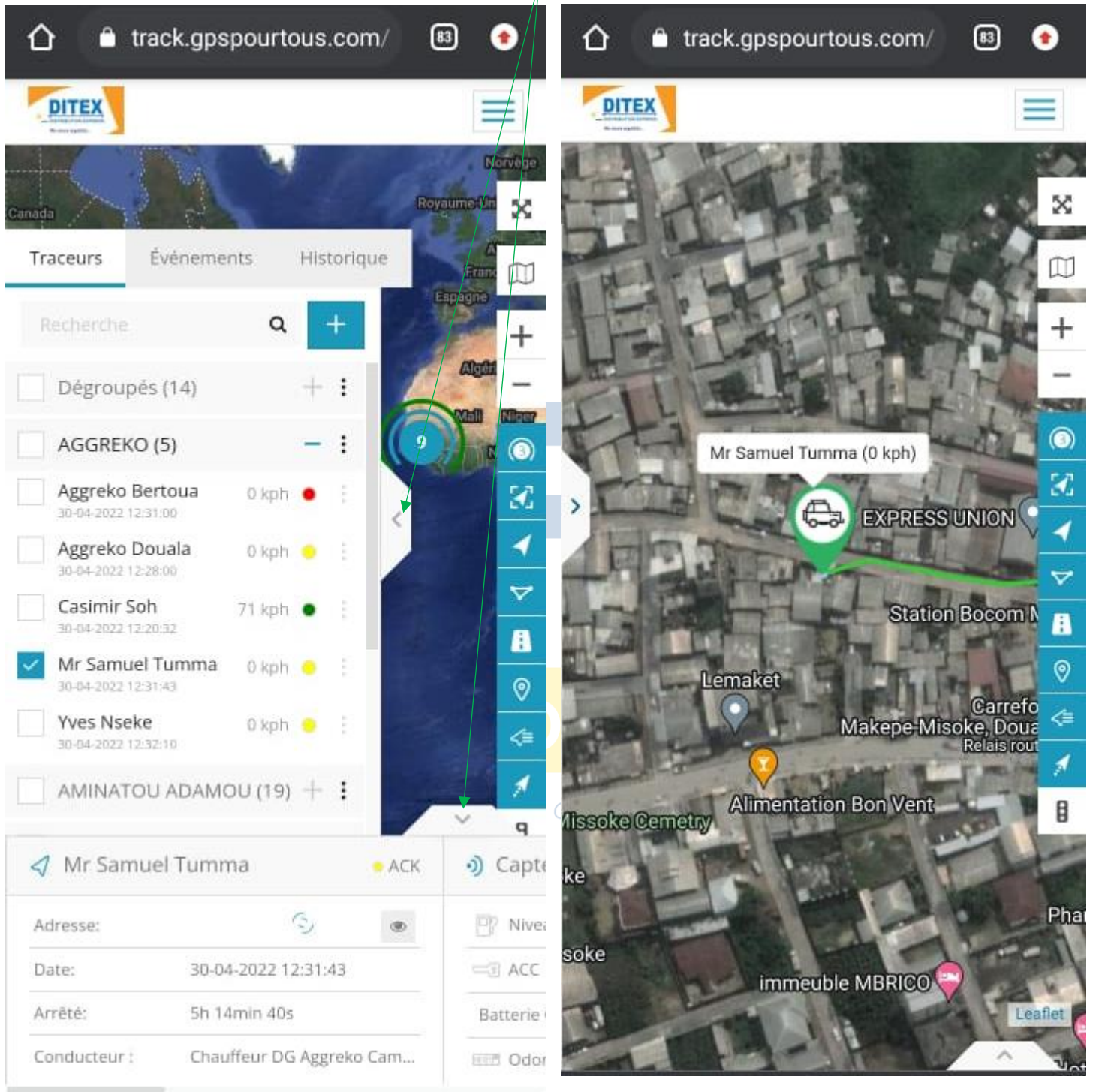

Il suffit de zoomer sur la carte (avec les doigts ou en cliquant sur + ou -) en agrandissant ou en réduisant la carte afin d'avoir les détails permettant de situer exactement où se trouve le véhicule.

## b. Comment localiser un véhicule sur la version mobile

Avec l'application mobile, il suffit d'ouvrir l'application (et se connecter si pas encore fait), la localisation du/des véhicule(s) va être chargée automatiquement sur la carte.

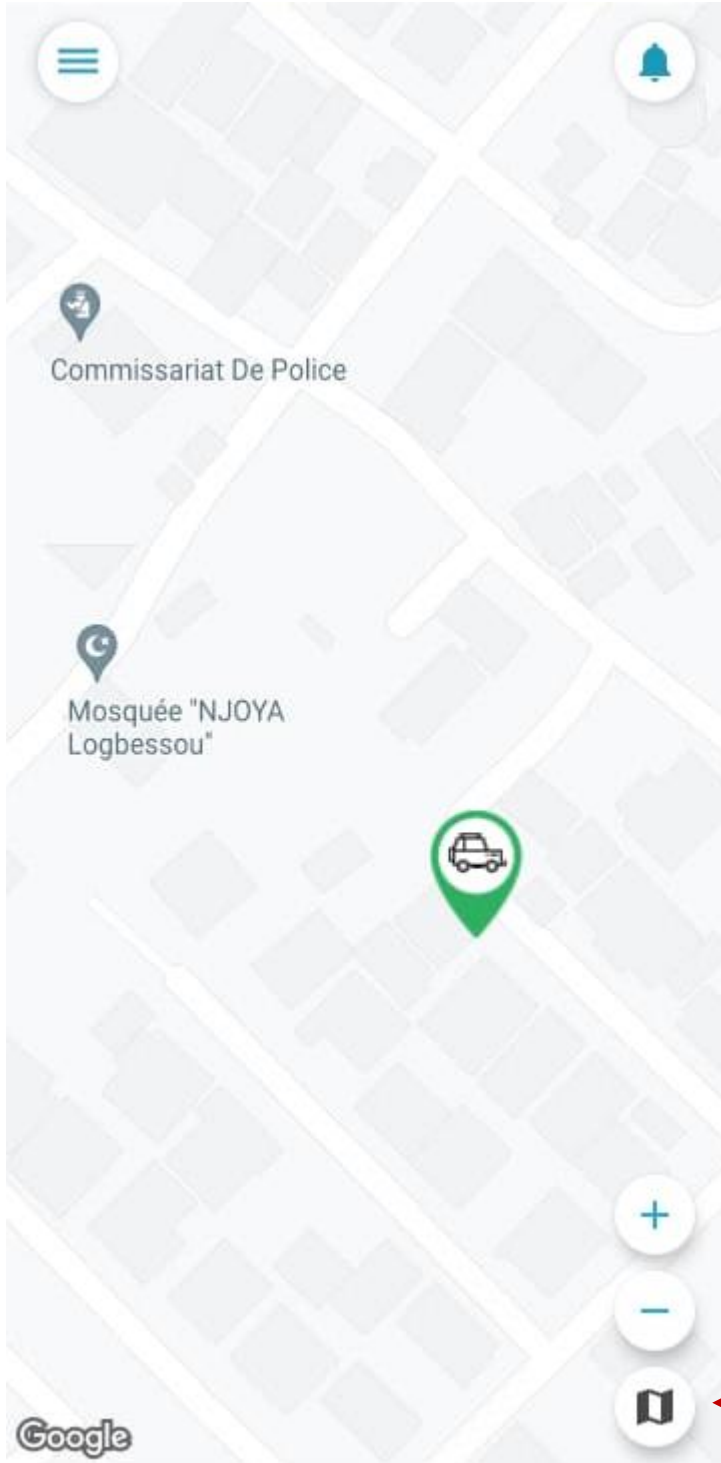

Il est possible de changer de type de Carte en cliquant ici

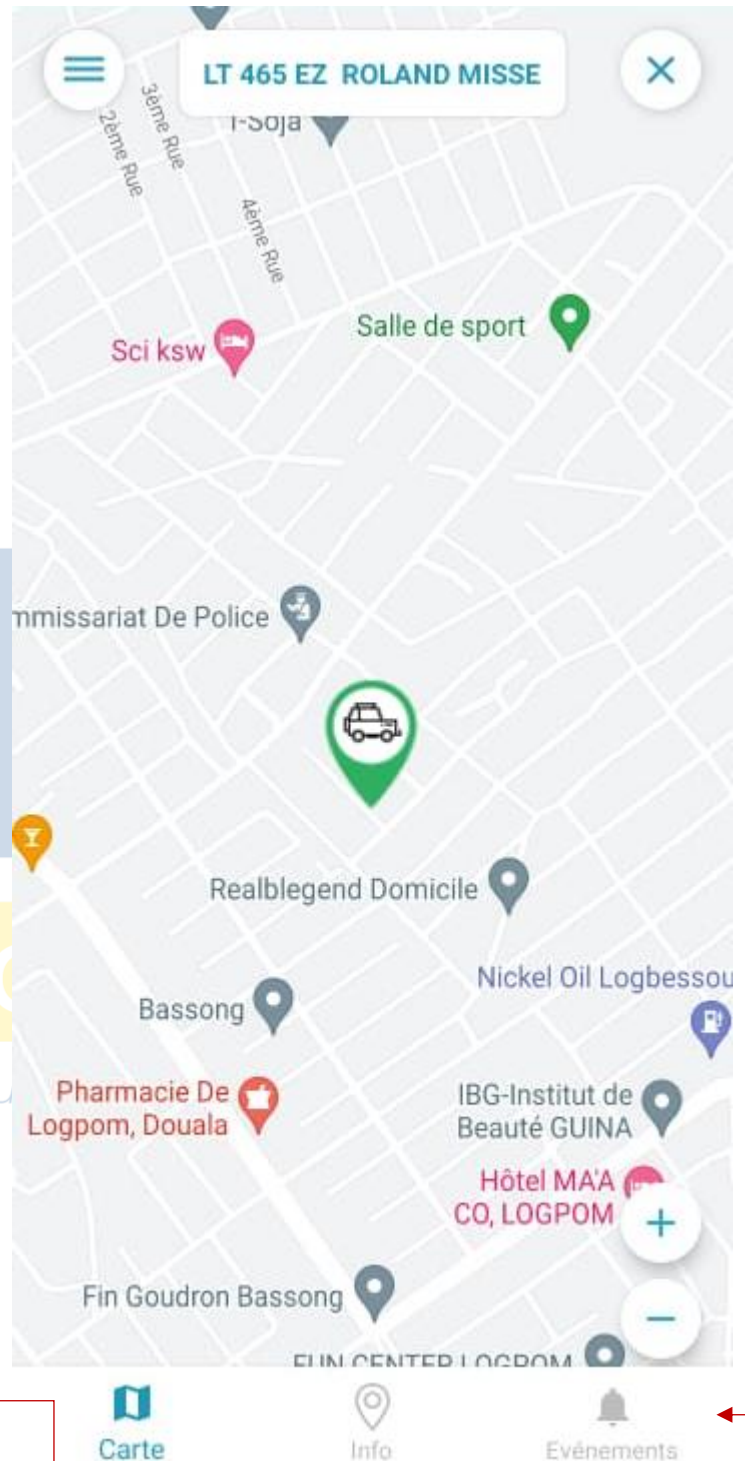

En cliquant sur l'icône du véhicule, sa position sera centralisée sur la carte et les icônes de détails vont apparaître.

Il suffit de zoomer sur la carte (avec les doigts ou en cliquant sur + ou -) en agrandissant ou en réduisant la carte afin d'avoir les détails permettant de situer exactement où se trouve le véhicule.

### 3. Comment couper le moteur d'un véhicule à distance?

Les balises GPS installées permettent d'arrêter le moteur du véhicule à distance en envoyant le code approprié soit via la plateforme de Tracking sur ordinateur ou smartphone ou via SMS au numéro de la carte SIM qui est dans la balise GPS. Les codes varient en fonction du modèle de balise GPS installée, il est donc recommandé de contacter votre Gestionnaire chez nous ou notre Service Client afin d'avoir le code approprié pour couper le moteur de votre véhicule.

### 4. Comment visualiser l'historique du parcours d'un véhicule ?

#### a. Sur la version web

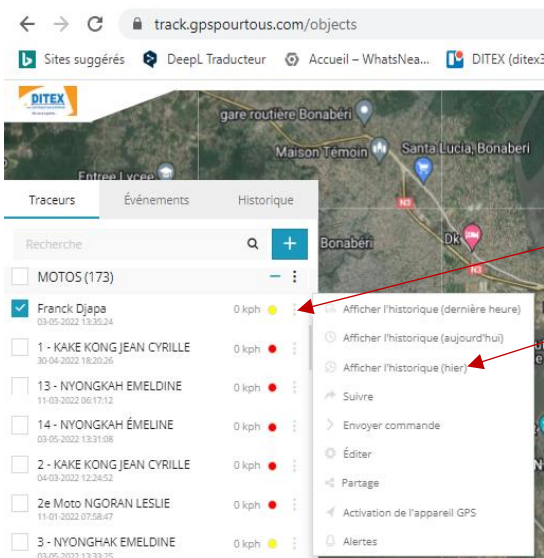

Cliquez sur les 3 points situés devant le véhicule dont vous souhaitez avoir l'historique du parcours. Puis, dans la fenêtre qui va s'ouvrir, choisissez « Afficher l'historique ».

Choisissez le véhicule et définissez la période d'historique souhaitée, puis, cliquez sur **Afficher l'historique**.

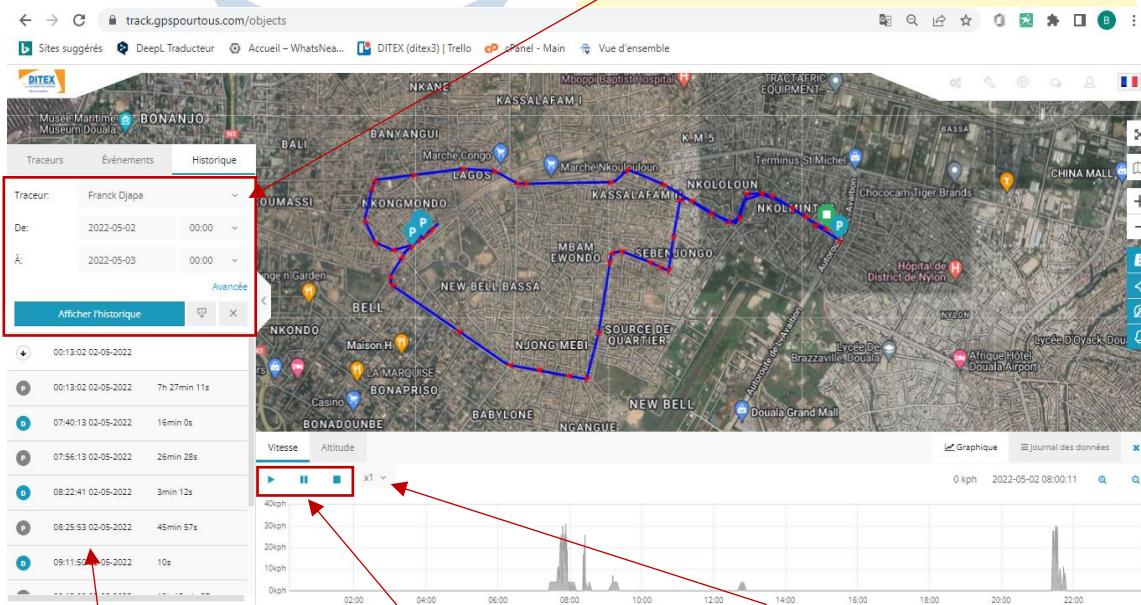

Vous pouvez fermer la fenêtre des vitesses afin d'avoir accès totalement à la carte

Ici sont listés les trajets (D) et arrêts (P) effectués par le véhicule. En cliquant sur une heure donnée, vous verrez sur la carte où était le véhicule à cette heure-là.

Vous pouvez rejouer le parcours du véhicule en cliquant ici.

Vous pouvez accélérer la lecture du parcours du véhicule en cliquant ici.



b. Sur l'application mobile

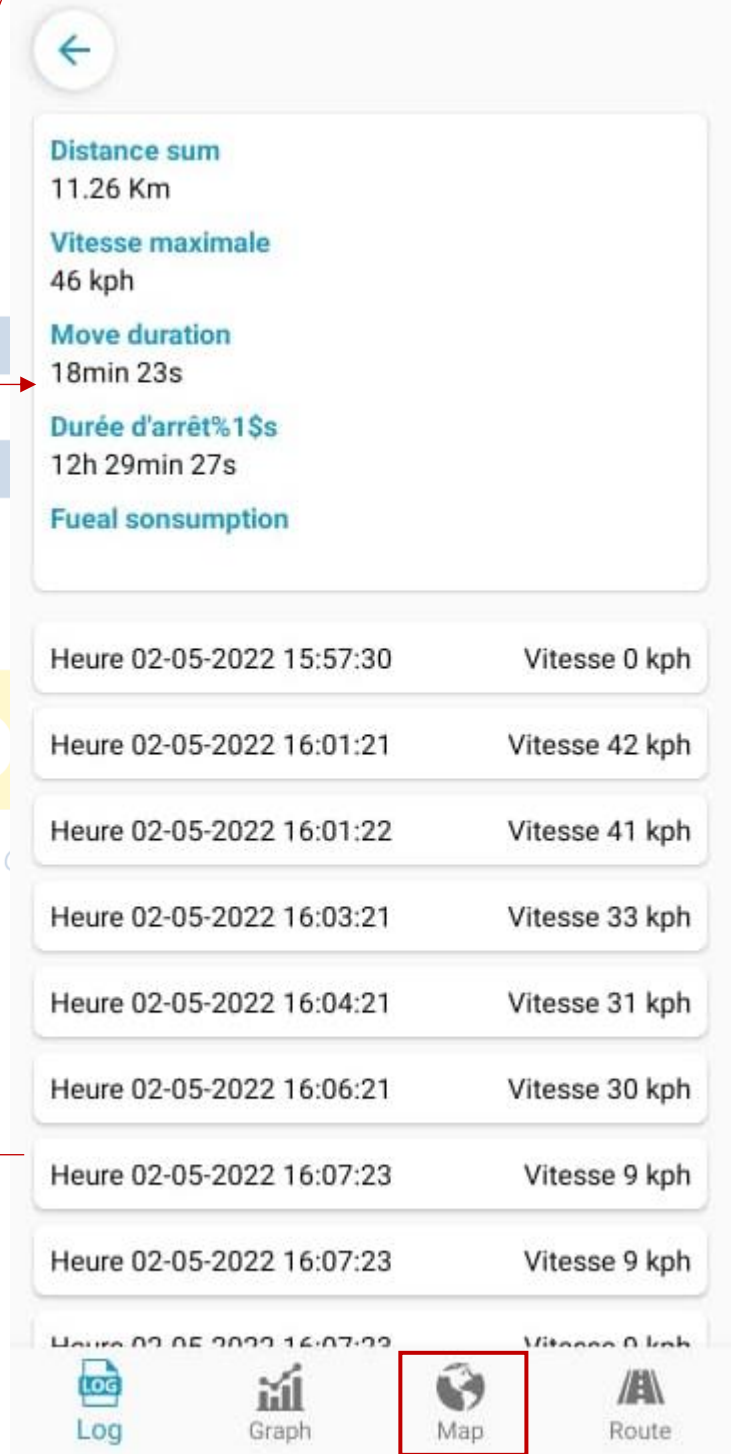
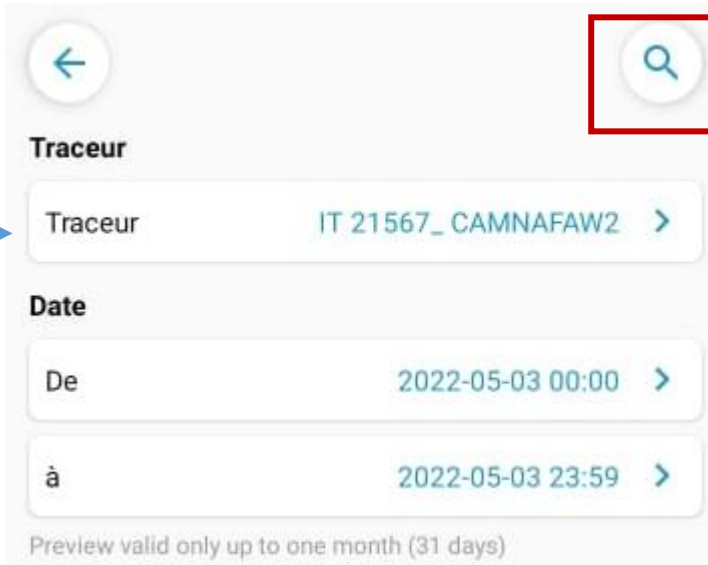

Choisissez le véhicule et définissez la période d'historique souhaitée, puis, cliquez sur **la loupe**.

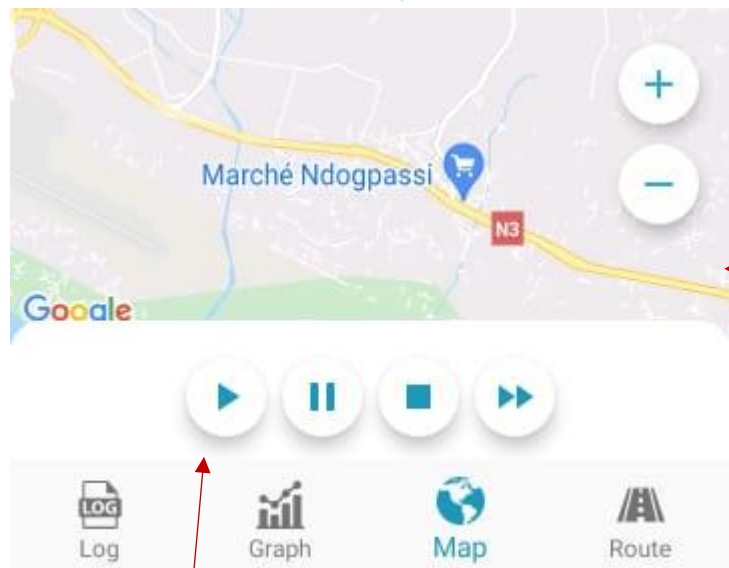

Vous pouvez rejouer le parcours du véhicule en cliquant ici.

## 5. Comment localiser et aller retrouver un véhicule ?

### a. Depuis la version web sur smartphone

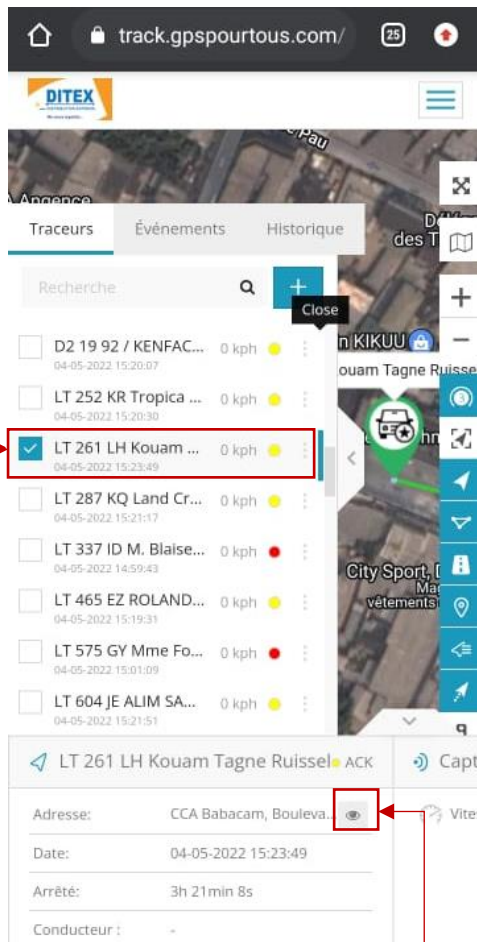

Vous serez redirigé vers l'application Google Map dans laquelle la position du véhicule sera représentée par la bulle rouge.

Sélectionnez le véhicule que vous souhaitez localiser, puis, cliquez une seule fois sur l'œil.

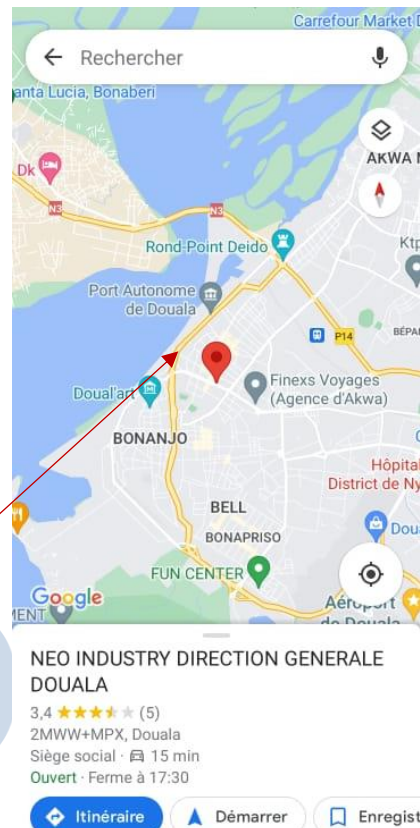

Zoomez en arrière à l'aide de vos doigts (*posez deux doigts sur la carte et pincer*), jusqu'à ce que vous voyiez la **Bulle Rouge** (qui représente la position du véhicule) et le **Point Bleu** (qui représente votre position). Il faut que la localisation de votre téléphone soit activée pour que le point bleu apparaisse.

Vous pouvez alors vous déplacer vers la position de la Bulle Rouge, auquel cas, le Point Bleu va se déplacer en même temps que vous, jusqu'à ce qu'à l'arrivée, le point bleu sera à la même position.

Ou, vous pouvez cliquer sur le Bouton **Itinéraire** pour avoir l'**Itinéraire** qui mène au véhicule, puis, le Bouton **Démarrer** pour être guidé par Google Map jusqu'à la position du véhicule.

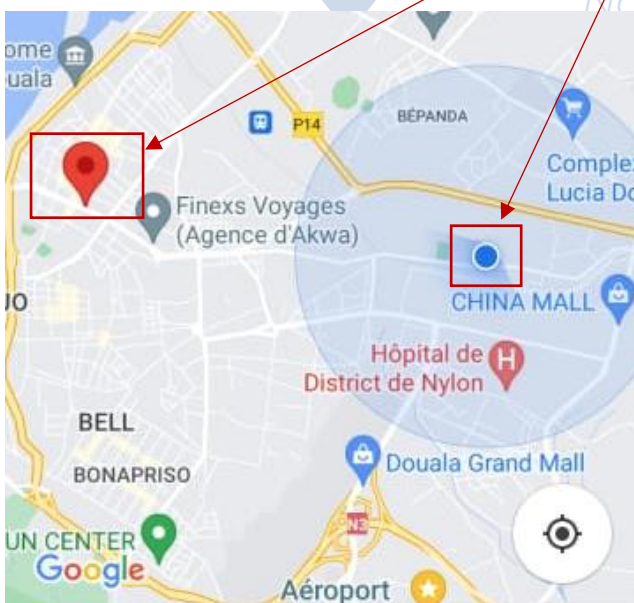

Siège social · 🚗 15 min  
Ouvert · Ferme à 17:30

**Itinéraire** **Démarrer** Enregist

**NB :** Si lors de la manipulation la Bulle Rouge disparaît, revenez dans l'application de Tracking cliquer sur l'œil pour recommencer.

## b. Depuis l'application mobile



Ouvrez l'application et cliquez sur le véhicule à localiser

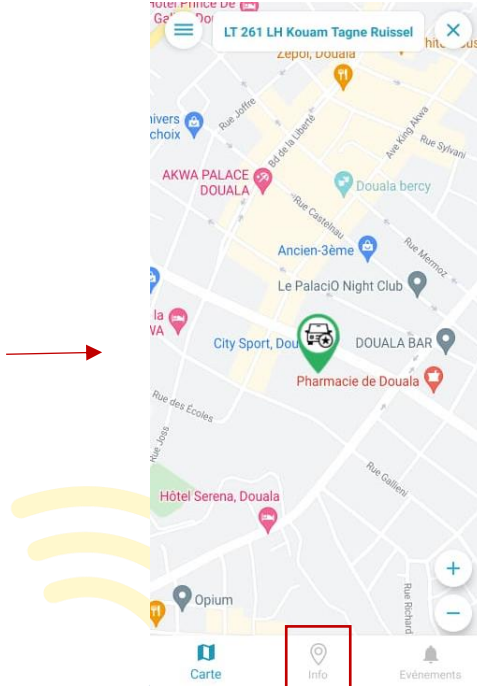

Ces icônes vont apparaître, cliquez sur l'icône **Info**

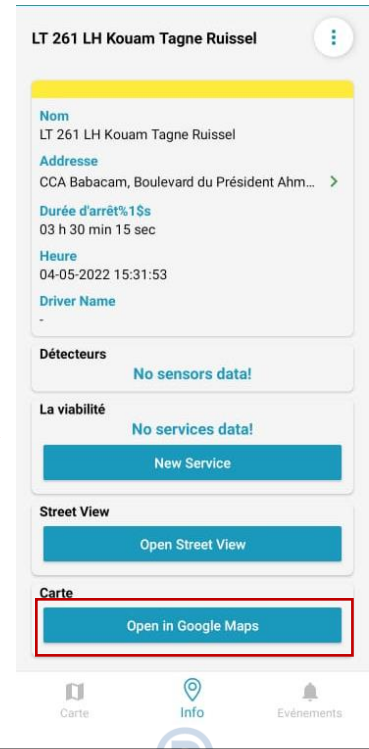

Enfin, cliquez sur **Open in Google Maps**. Vous serez redirigé vers l'application Google Map dans laquelle la position du véhicule sera représentée par la bulle rouge.

Zoomez en arrière à l'aide de vos doigts (*posez deux doigts sur la carte et pincer*), jusqu'à ce que vous voyiez la **Bulle Rouge** (qui représente la position du véhicule) et le **Point Bleu** (qui représente votre position). Il faut que la localisation de votre téléphone soit activée pour que le point bleu apparaisse.

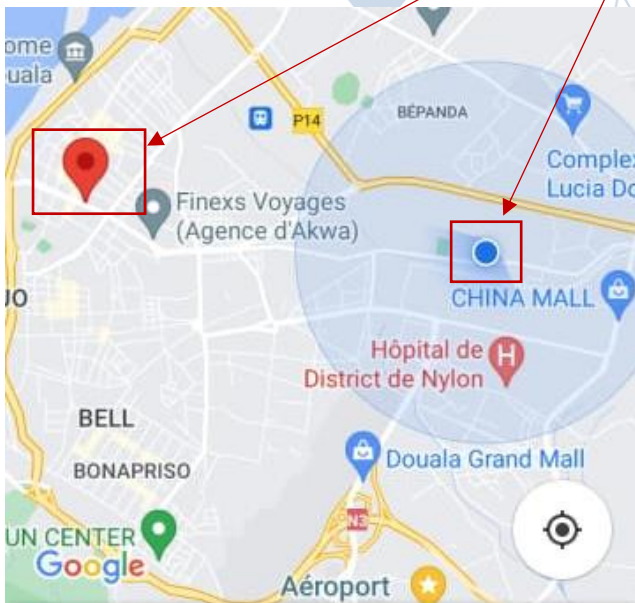

Vous pouvez alors vous déplacer vers la position de la Bulle Rouge, auquel cas, le Point Bleu va se déplacer en même temps que vous, jusqu'à ce qu'à l'arrivée, le point bleu sera à la même position.

Ou, vous pouvez cliquer sur le Bouton **Itinéraire** pour avoir l'**Itinéraire** qui mène au véhicule, puis, le Bouton **Démarrer** pour être guidé par Google Map jusqu'à la position du véhicule.

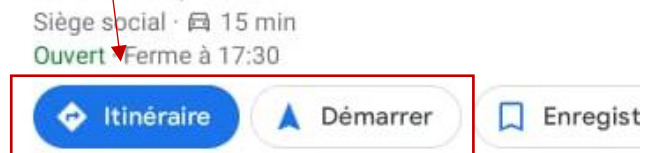

**NB :** Si lors de la manipulation la Bulle Rouge disparaît, revenez dans l'application de Tracking cliquer sur l'œil pour recommencer.

## 6. Comment extraire ou programmer automatiquement des rapports d'activité d'un véhicule ?

L'extraction ou la programmation des rapports se fait uniquement sur la version web (via un ordinateur ou le navigateur web d'un smartphone).

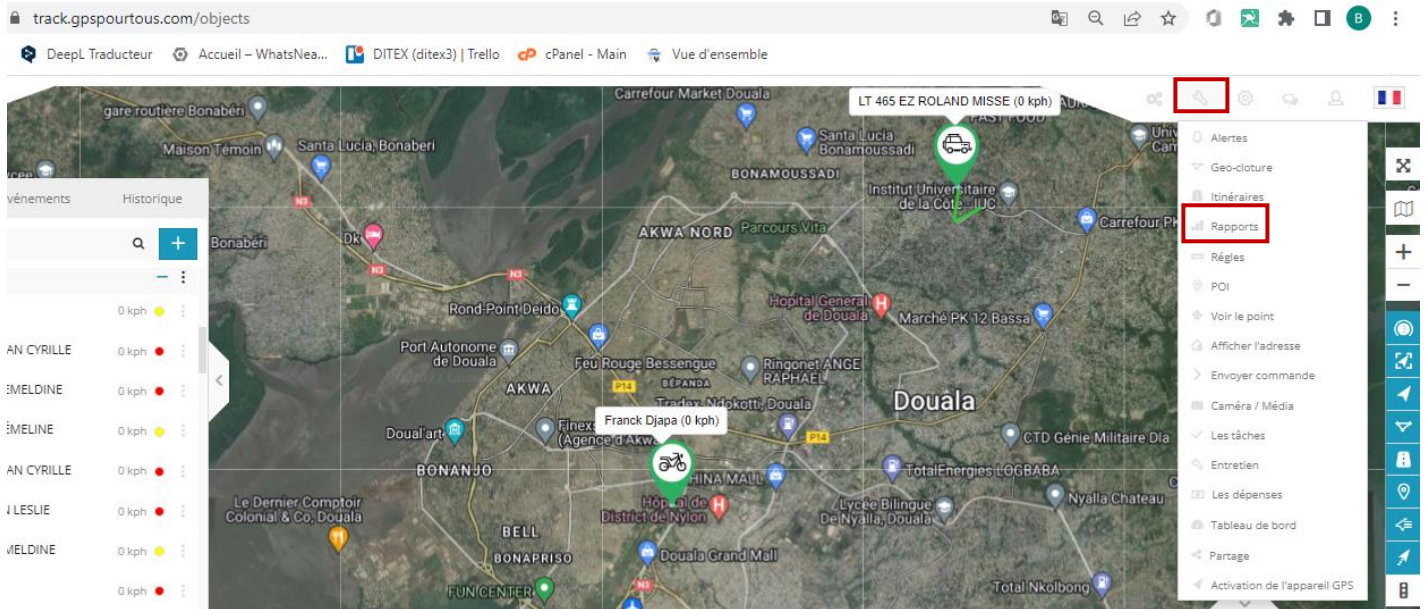

Pour générer un rapport donné

**Rapports**

Principal | Rapports générés | Logs des rapports planifiés

Titre

Type: Informations générales (fusionnées) personnalisées 3 | Format: PDF (Paysage)

Période: La semaine dernière | Traceurs: Abdourahman Soudaïss

Date de début: 2022-04-25 00:00 | Géo-cloture: Rien de sélectionné

Date de fin: 2022-05-02 00:00

Envoyer à cet email: ditex@live.fr, fohubert@gpspourtous.com

Limitation de vitesse: 91 | Arrêts: > 5 min

Journalier  Hebdomadaire  Mensuel  Afficher les adresses  Zones au lieu des adresses

Ignorer les résultats vides

**Générer** | Enregistrer | Nouveau | Annuler

Pour programmer l'envoi automatique de rapports journaliers, hebdomadaires ou mensuels

**Rapports**

Principal | Rapports générés | Logs des rapports planifiés

Titre: Rapport mensuel

Type: Informations générales (fusionnées) personnalisées 3 | Format: PDF (Paysage)

Période: Mois en cours | Traceurs: Abdourahman Soudaïss, ABFOULA'

Date de début: 2022-05-01 00:00 | Géo-cloture: Rien de sélectionné

Date de fin: 2022-06-01 00:00

Envoyer à cet email: ditex@live.fr, fohubert@gpspourtous.com

Limitation de vitesse: 91 | Arrêts: > 5 min

Journalier  Hebdomadaire  Mensuel  Afficher les adresses  Zones au lieu des adresses

Ignorer les résultats vides

**Générer** | Enregistrer | Nouveau | Annuler

**Astuce :** Choisissez et générez différents types de rapports afin de découvrir lequel fournit les informations dont vous avez besoin.

Les rapports programmés sont envoyés par mail aux dates et heures fixées. Il est possible de mettre jusqu'à cinq adresses mail séparées par des points-virgules.

## 7. Comment configurer les rappels de maintenances ?

La configuration des maintenances se fait uniquement sur la version web (via un ordinateur ou le navigateur web d'un smartphone).

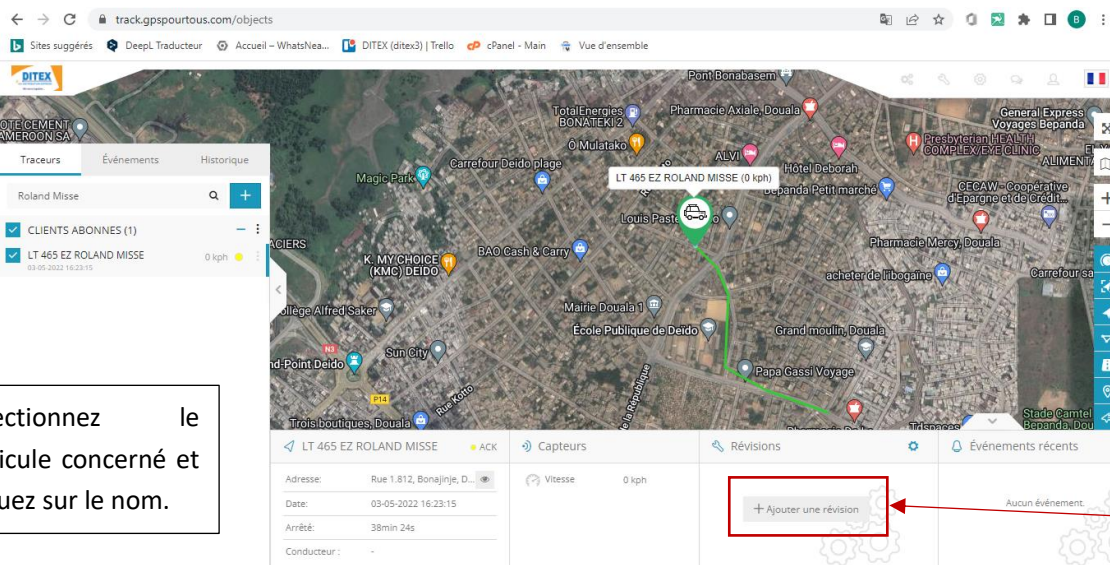

### a. Le rappel de vidange

**Éditer**

Nom:

Expiration par:

Intervalle:

Dernière révision:

Créer un rappel lorsqu'il reste:

Renouveler après l'expiration:

Odomètre:  Heures moteur actuels:

Description:

E-mail:

Portable:

Nombre de kilomètres à effectuer avant la prochaine vidange.

Kilométrage affiché au tableau de bord à la dernière vidange.

Nombre de Kilomètres avant le kilométrage limite pour la prochaine vidange, auquel l'alerte doit être envoyée.

Les alertes peuvent être envoyées par mail ou SMS. Il est possible de mettre jusqu'à cinq adresses mail et numéros de téléphone séparées par des points-virgules.

**NB :** Pour que ceci soit configuré avec succès, il faut que le capteur *Odomètre* soit activé. En cas d'échec, demandez l'assistance.

## b. Le renouvellement de l'assurance

Éditer

Nom: Assurance

Expiration par: Journées

Intervalle: 365

Dernière révision: 2021-07-28

Créer un rappel lorsqu'il reste: 30

Renouveler après l'expiration:

Odomètre: 16901.12 Heures moteur actuels: 0

Description: Renouvellement Assurance dans 30 jours

E-mail: Tumma.Samuel@aggreko.ae;Carine.Dzubu@aggreko.com;Line.Tcheng@aggreko.ae

Portable: +237699196670

Enregistrer Annuler

Nombre de jours à passer avant le renouvellement.

Date de la dernière souscription

Nombre de jours avant la date limite pour la prochaine souscription, auquel l'alerte doit être envoyée.

Les alertes peuvent être envoyées par mail ou SMS. Il est possible de mettre jusqu'à cinq adresses mail et numéros de téléphone séparées par des points-virgules.

## c. La visite technique

Ajouter une révision

Nom: Visite technique

Expiration par: Journées

Intervalle: 365

Dernière révision: 2022-05-03

Créer un rappel lorsqu'il reste: 30

Renouveler après l'expiration

Odomètre: 16901.12 Heures moteur actuels: 0

Description: Renouvellement Visite technique

E-mail: ditex@live.fr

Portable: +237673305594

Enregistrer Annuler

Nombre de jours à passer avant la prochaine visite technique.

Date de la dernière visite technique

Nombre de jours avant la date limite de la prochaine vidange, auquel l'alerte doit être envoyée.

Les alertes peuvent être envoyées par mail ou SMS. Il est possible de mettre jusqu'à cinq adresses mail et numéros de téléphone séparées par des points-virgules.

## 8. Comment délimiter les zones de circulation, corridors de voyages et des sites ?

### a. Dans la version web

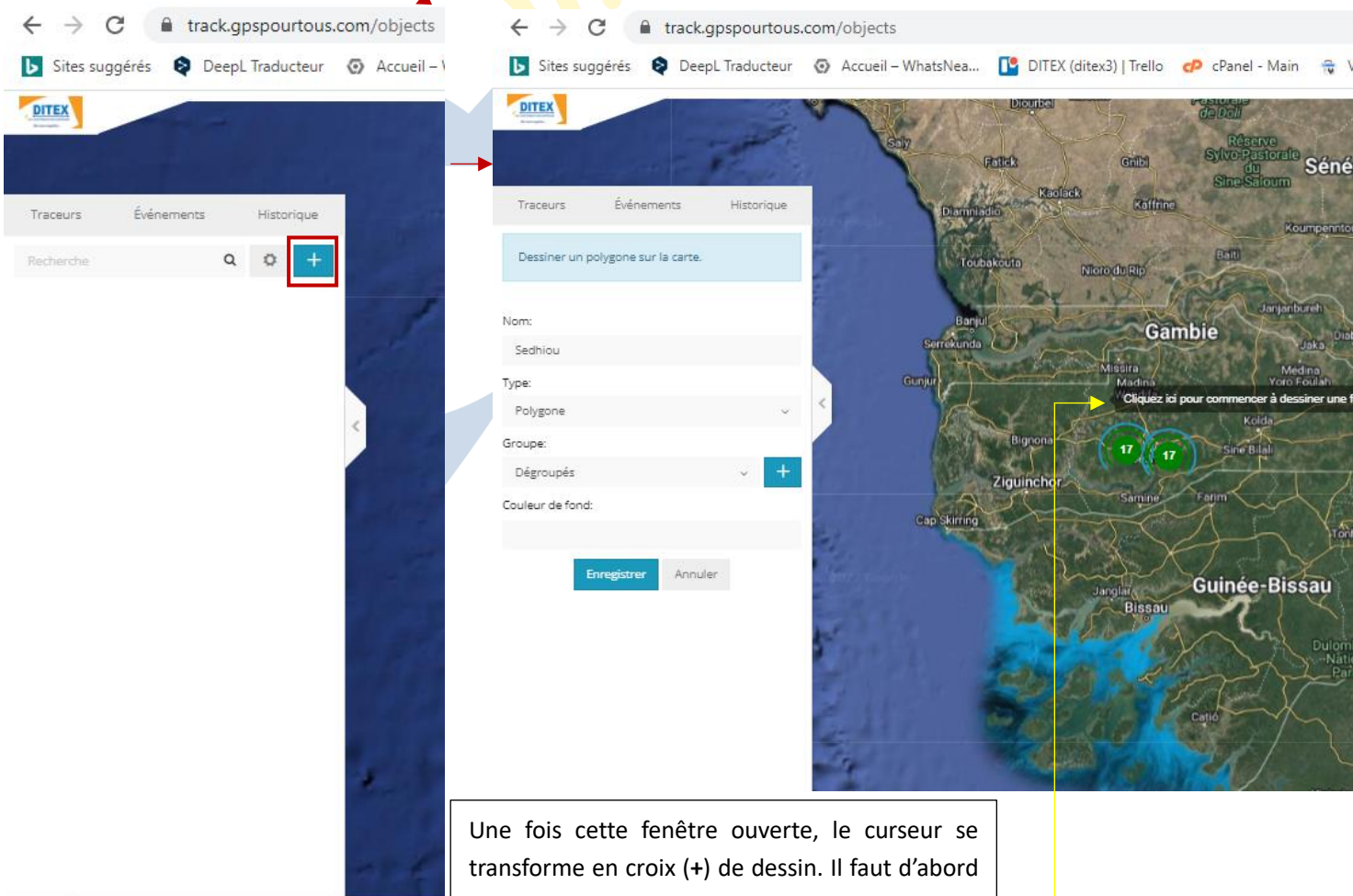
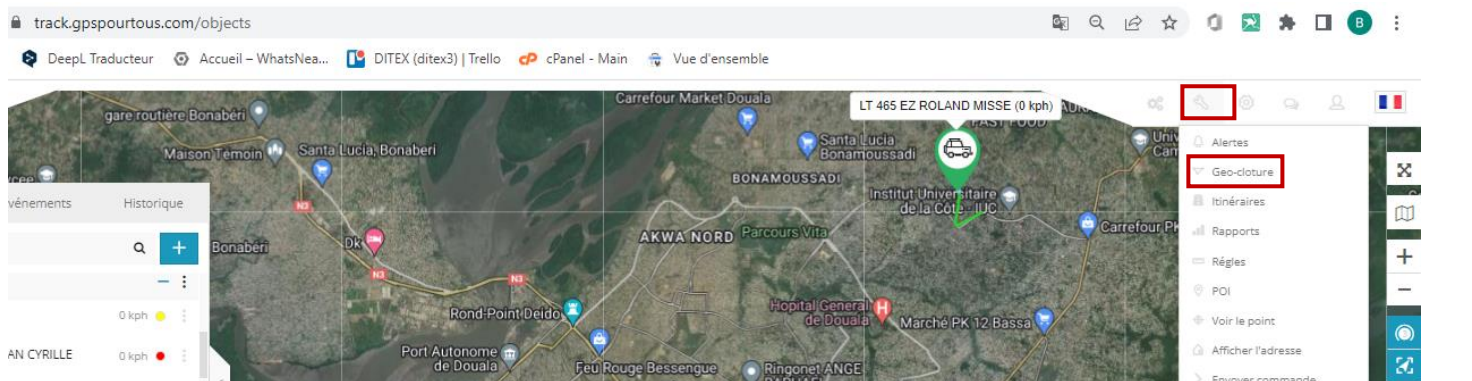

Une fois cette fenêtre ouverte, le curseur se transforme en croix (+) de dessin. Il faut d'abord dessiner un polygone (au hasard), puis, vous allez zoomer sur la carte et déplacer les extrémités du polygone pour circonscrire les limites du polygone autour des frontières de la ville, corridor ou site que vous souhaitez délimiter, et enfin cliquer sur Enregistrer.

## b. Dans l'application mobile

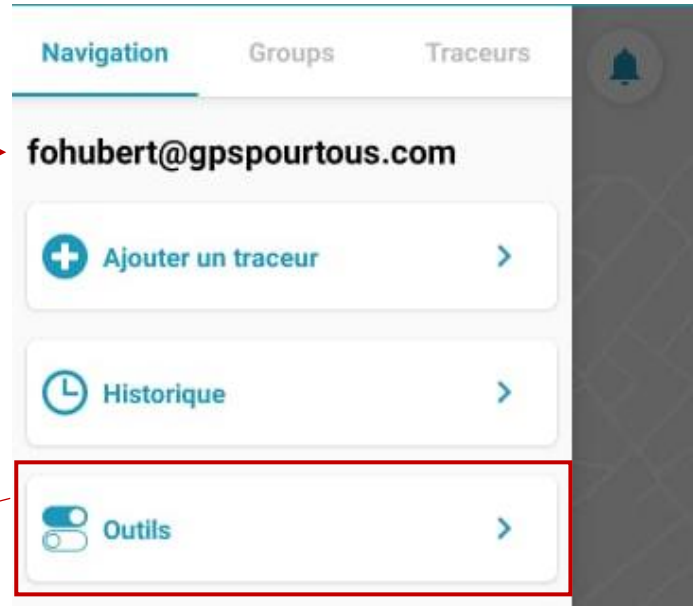
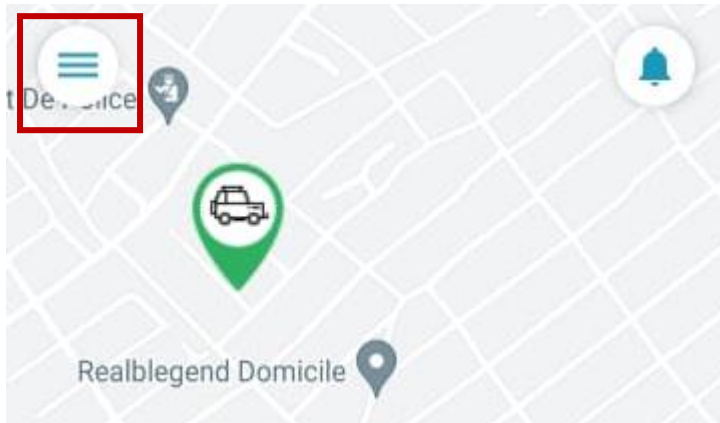

### Map Objects

Geofencing >

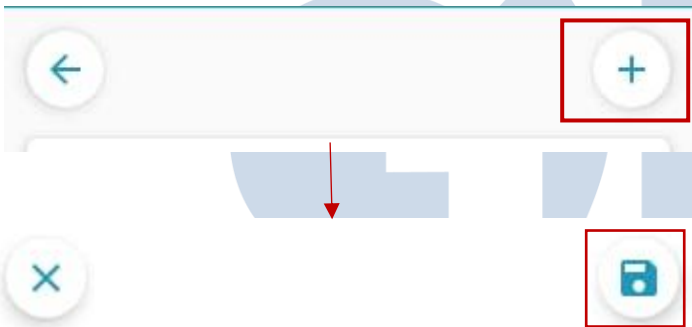

nom geofence

Sedhiou

Geofence name will be displayed when you press geofence on main map

### Color



Selected color will be used for geofence marking on map.

### Carte

Draw Geofence >

Draw geofence in certain point using radius or custom bounds

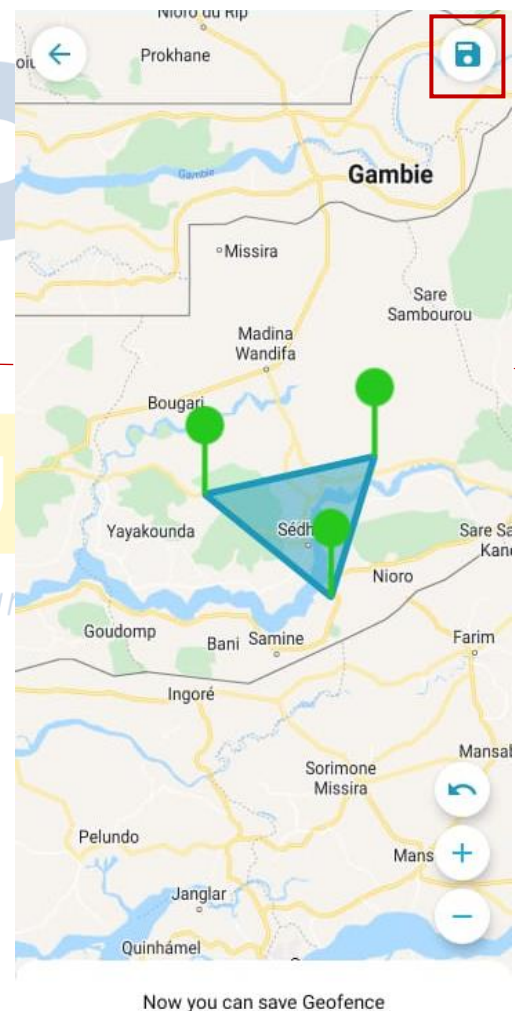

Now you can save Geofence

Après avoir entré le nom de la géo-clôture que vous souhaitez créer, cliquez sur « Draw Geofence »

Dessinez un triangle (au hasard), puis, zoomer sur la carte et déplacez les extrémités du triangle pour circonscrire les limites de la géoclôture autour des frontières de la zone que vous souhaitez délimiter, et enfin cliquez sur l'icône de la disquette.



## 9. Comment configurer les mesures de sécurité et d'exploitation des véhicules?

C'est ici que l'on configure la fixation et suivi du respect des mesures de sécurité et d'exploitation des véhicules telles que : limitation des vitesses, heures de circulation, jours de circulation, sortie/entrée de zones de circulation autorisée, etc.

### a. Sur la version web

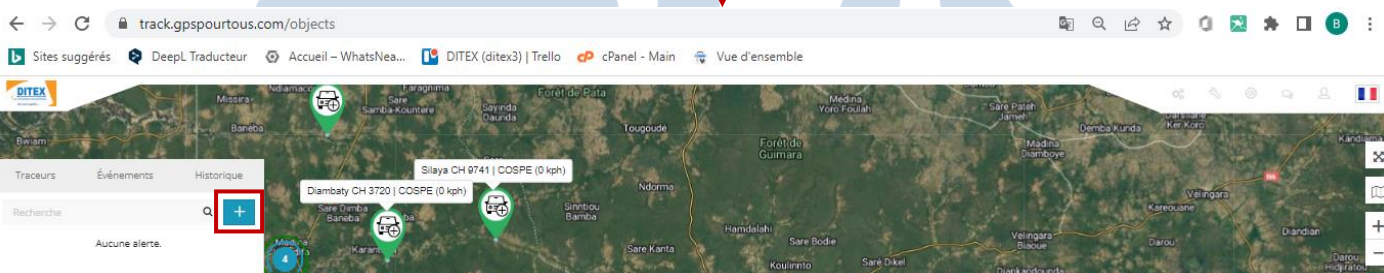
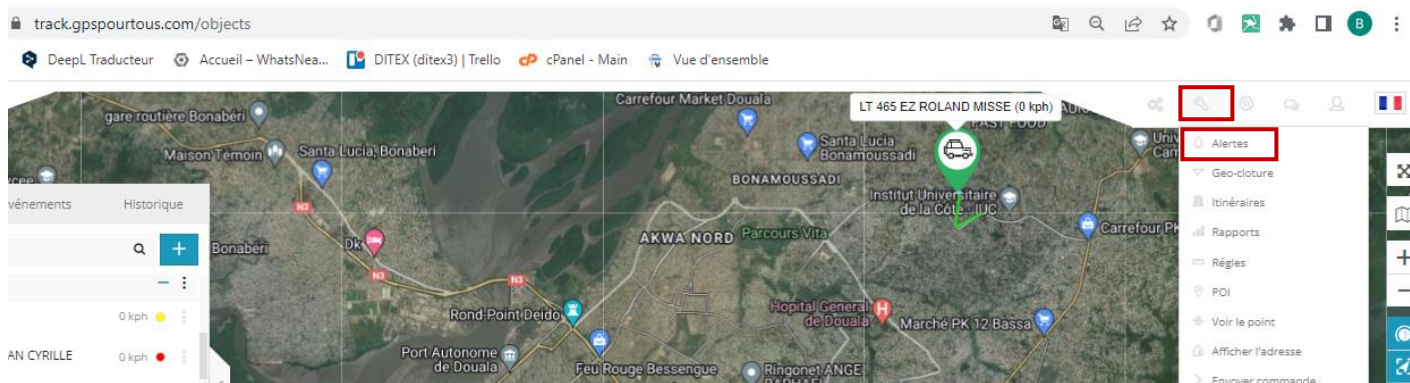

**Ajouter**

Traceurs Type Geo-cloture Calendrier Notifications Commander

Nom\*:

Traceurs\*:

Tout Sélectionner	Tout désélectionner	
<input type="checkbox"/>	<input type="checkbox"/>	Dégroupés
<input type="checkbox"/>	<input type="checkbox"/>	Bafata CH 0094   COSPE
<input type="checkbox"/>	<input type="checkbox"/>	Bounkling CH 8052   COSPE
<input type="checkbox"/>	<input type="checkbox"/>	Diana Malary   COSPE
<input type="checkbox"/>	<input type="checkbox"/>	DJIREDI CH 9464   COSPE
<input type="checkbox"/>	<input type="checkbox"/>	Bogal CH 5460   COSPE
<input type="checkbox"/>	<input type="checkbox"/>	Diambaty CH 3720   COSPE
<input type="checkbox"/>	<input type="checkbox"/>	Diaroumbe CH 5588   COSPE
<input type="checkbox"/>	<input type="checkbox"/>	EPS   COSPE
<input type="checkbox"/>	<input type="checkbox"/>	Bounkling CH 0832   COSPE
<input type="checkbox"/>	<input type="checkbox"/>	Diana ah   COSPE
<input type="checkbox"/>	<input type="checkbox"/>	Diattacounda CH 6493   COSPE
<input type="checkbox"/>	<input type="checkbox"/>	Faoune CH 3990   COSPE

**Enregistrer** Annuler

**Ajouter**

Traceurs Type Geo-cloture Calendrier Notifications Commander

Type:

- Survitresse
- Survitresse
- Arrêté
- Durée hors ligne
- Durée d'allumage
- Durée d'inactivité
- Début du mouvement
- Changement de pilote
- Changement de pilote non autorisé
- Géo-cloture Dans
- Géo-cloture En dehors
- Géo-cloture Dans/En dehors
- Événements personnalisés
- SOS
- Carburant (Remplissage / vol)
- Distance

Une fois le nom de l'alerte inscrit, sélectionnez la ou les balises concernée(s), ensuite, naviguez d'un onglet à l'autre pour renseigner les informations requises, et enfin, cliquez sur **Enregistrer**.

C'est dans l'onglet « Type » qu'on déroule pour choisir le type d'alerte qu'on souhaite configurer. Une fois choisi, les informations y afférentes vont s'afficher. Certaines alertes nécessitent des configurations avancées, n'hésitez pas à demander l'assistance.

## b. Dans l'application mobile

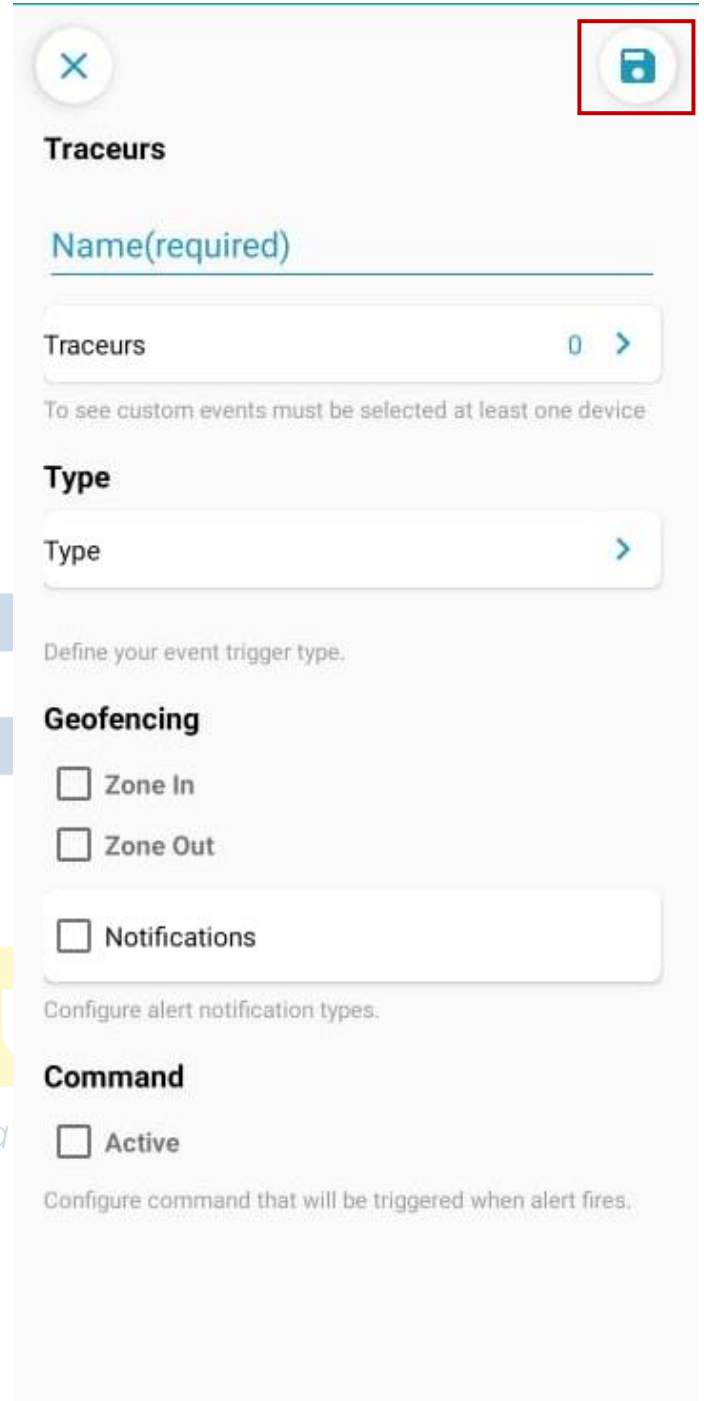
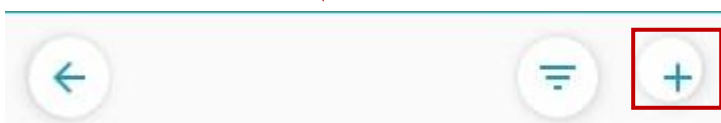
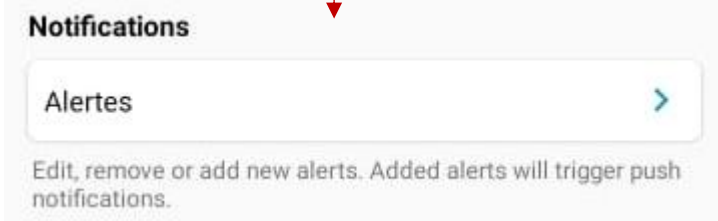
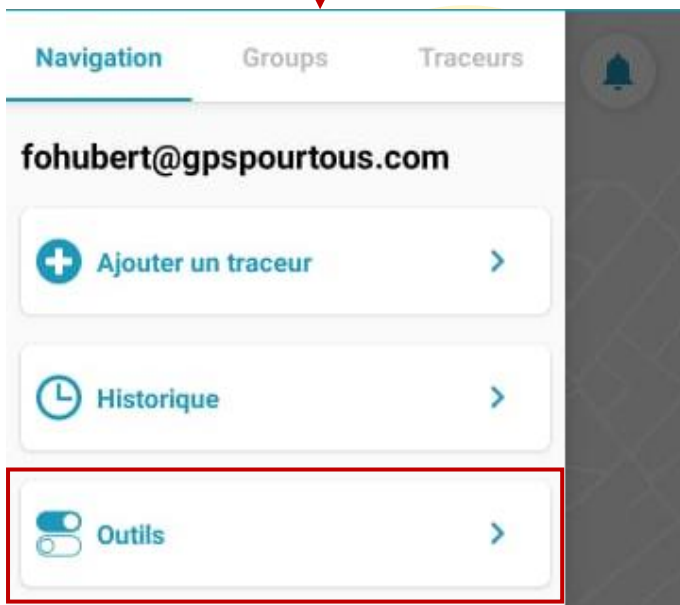

Une fois le nom de l'alerte inscrit, sélectionnez la ou les balise(s) GPS concernée(s), ensuite renseignez les informations requises dans chaque champs, et enfin, cliquez sur l'icône de la disquette pour enregistrer.

C'est dans le champ « Type » qu'on déroule pour choisir le type d'alerte qu'on souhaite configurer. Une fois choisi, les informations y afférentes vont s'afficher. Certaines alertes nécessitent des configurations avancées, n'hésitez pas à demander l'assistance.

## 10. Comment créer des comptes d'accès pour d'autres utilisateurs ?

La création des comptes d'accès se fait uniquement sur la version web (via un ordinateur ou le navigateur web d'un smartphone). D'autre part, la création des comptes est réservée uniquement aux personnes ayant une accréditation de Manager, lesquels ont dans leur compte l'**icône** supplémentaire permettant d'accéder à l'interface d'administration. Si vous souhaitez le faire et n'avez pas l'accréditation nécessaire, contactez votre gestionnaire chez nous ou écrivez à l'adresse d'assistance.

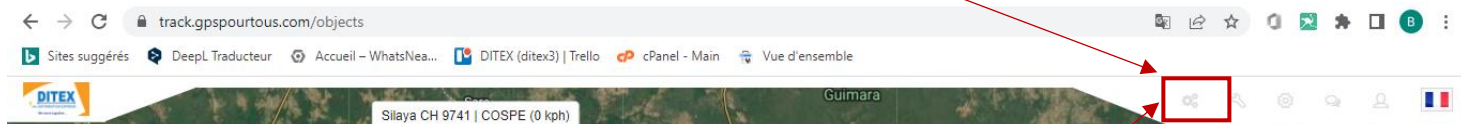

Etant sur la Carte, une fois que vous aurez cliqué sur l'**icône** de l'interface d'administration, vous serez dirigé vers cette fenêtre où il faudra cliquer sur cette **icône** pour créer un nouvel utilisateur

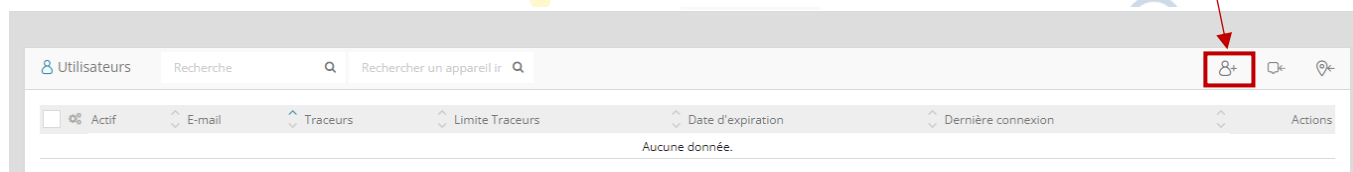

**Ajouter un nouvel utilisateur**

Principal | Autorisations | Traceurs

Actif

E-mail:

Numéro de téléphone:

Cartes disponibles:

Google Hybrid  Google Normal

Google Satellite  Google Terrain

OpenStreetMap  Yandex

Limite Traceurs:

Date d'expiration:

Modification du mot de passe

Mot de passe:

Confirmation du mot de passe:

Envoyer un email "Compte créé"

**Ajouter un nouvel utilisateur**

Principal | Autorisations | **Traceurs**

Traceurs\*:

Tout Sélectionner Tout désélectionner

Dégroupés

<input type="checkbox"/> Diana ah   COSPE	<input type="checkbox"/> Diana Malary   COSPE	<input type="checkbox"/> Oudoucar   COSPE
<input type="checkbox"/> Sedhiou CH 8017   COSP	<input type="checkbox"/> Sedhiou CH 2817   COSPE	<input type="checkbox"/> Sedhiou CH 8500   COSP
<input type="checkbox"/> EPS   COSPE	<input type="checkbox"/> Bounkiling CH 8052   CO	<input type="checkbox"/> Sedhiou CH 9754   COSP
<input type="checkbox"/> Sedhiou CH 4767   COSP	<input type="checkbox"/> Sedhiou CH 6196   COSP	<input type="checkbox"/> DJIREDJI CH 9464   COSPE

Quand la fenêtre de création de compte s'ouvre, dans l'onglet « Principal », renseignez les champs encadrés en rouge, puis, laissez l'onglet « Autorisations » qui est déjà configuré par défaut et passez directement à l'onglet « Traceurs » ; Sélectionnez la ou les balise(s) GPS auxquelles vous souhaitez donner accès à l'utilisateur que vous êtes en train de créer. Enfin, cliquez sur Enregistrer.